Bitozeveský zpravodaj

Bitozeves - Nehasice - Tatinná - Vidovle 2020/02

Letní akce (str. 6)
Noc kostelů (str. 8)
Přírodovědný kvíz (str. 9)

Ozdobená májka alespoň před místní občerstvovnou.

Nejprve mi dovolte tlumočit poděkování Obecního úřadu Bitozeves všem občanům za dodržování a trpělivost s koronavirovými opatřeními.
V době karantény se život v našich obcích zdaleka nezastavil. Mnoho lidí se zapojilo do šití roušek. Místní obchod U Synků nabízel rozvoz nákupů a čepovaného piva do domů. Do velikonoční výzvy Zajícov dorazilo 41 zajíců.
Poděkování patří také místnímu Golfovému resortu Bitozeves, který v rámci charitativní akce "Hrát budeme, teď pomáháme" podpořil místní seniory poukázkou na nákup.

Nyní se život v našich obcích vrací pomalu k normálu. Přes léto se určitě nebudeme nudit doma, ale můžeme vyrazit hned na několik akcí, které pořádají místní spolky, spoluobčané, osadní výbory či Obec Bitozeves. Místo dětského dne si užijeme Vítání prázdnin, které společně organizuje Obec Bitozeves, Spolek občané pro Bitozeves a Myslivecké sdružení Bitozeves. Pestrý program proběhne v areálu myslivců v Tatinné od 13:00.

V Nehasicích na letní prázdniny připravují akci pro děti. Nejen pro dospělé se bude konat sochařské symposium s koncertem kapely Lake stopper.
Ve Vidovli obyvatelé již během měsíce května uspořádali menší setkání u ohně. O dalších akcích bude informovat osadní výbor.

V Bitozevsi budeme sportovat. Na začátku prázdnin zde proběhne příměstský tábor parkouristů. Opět k nám zavítají parkouristi "Ulice dětem", které znáte z loňského dětského dne. V červenci pokračujeme volejbalovým turnajem a letním kinem aneb Slunce, seno, jahody….

MTyr

Noc kostelů 2020 - Kostel sv. Michaela Archanděla v Bitozevsi

ze dne 27. 4. 2020

Bere na vědomí

- Informace o projektu ,,Komunikace v obci Vidovle".
- Informace o nákupu nemovitosti č.p. 7 (st.p. 10/1) a p. č. 825/12 v obci Nehasice. Předložení kupní smlouvy od právníka na nákup nemovitosti v částce 1 650 000,- Kč.

Schvaluje

- Doplnění programu jednání zastupitelstva obce:
- Nabídka na projekt mostu pro pěší a cyklisty přes Chomutovku.
- Program veřejné schůze zveřejněný dne 17.4. 2020 na úřední desce a způsobem obvyklým.
- Zprávu o uplatňování územního plánu Bitozeves za období 10/2015 – 10/2019.
- Chodník v obci Vidovle – příprava na stavební povolení a realizaci + příkazní smlouva na projekt od pana Hrehorovského v částce 60 000,- Kč.
- Dodatek pro rok 2020 o spolupráci při zabezpečení požární ochrany v obci Bitozeves ze dne 27. 10. 2010 v částce 20. 000,- Kč.
- Smlouva o dílo ,,Průmyslová zóna Triangle – dopravní značení" od firmy Značky Dubí s.r.o. – cena díla je 204 269, 72 Kč s DPH.
- Veřejnoprávní smlouvu o poskytnutí dotace z rozpočtu poskytovatele mezi Obcí Bitozeves a Mysliveckého sdružení Bitozeves v částce 30. 000,- Kč.
- Vyvěšení záměru na odkoupení části pozemku p. p. č. 579/4 a část pozemku p. p. č. 681/1 v k.ú. Tatinná.
- Vyvěšení záměru na pronájem pozemku p. p. č. 1266 v k. ú. Bitozeves o výměře 3 139 m²
- Příkazní smlouvy na kolaudaci – VO v obci Nehasice v částce 10 000,- Kč, Komunikace v obci Tatinná v částce 10 000,- Kč, ČOV v obci Tatinná v částce 10 000,-Kč od pana Hrehorovského.
- Rozpočtové změny č. 2.
- Cenovou nabídku na Projekt mostu pro pěší a cyklisty přes Chomutovku od firmy DOPAC, spol. s r.o. v částce 107 000,- Kč bez DPH.

Neschvaluje

- Projekt na ,,Rekonstrukce komunikace v obci Bitozeves na p. p. č. 1054/9" v částce 124 630,- Kč + Příkazní smlouvu na projekt v částce 60 000,- Kč p. Hrehorovský.

JHra

Pedikúra
PETRA
"Dovol si být krásná"
Volejte: 733 702 033
Petra Bozenhardová z Vidovle přijede až k vám domů.

Kostelní hřbitov Nehasice

Na kostelním hřbitově v Nehasicích proběhlo statické zajištění náhrobků u starých hrobů. Zajišťovací práce provádí firma Rudolf Bučko. Každý hrob je ručně rozebrán, následně je vykopán a založen nový betonový základ pro náhrobek.

V další fázi je náhrobek poskládán zpět do původního stavu. Všechny práce se musí provádět ručně a s ohledem na pietní místo. Náhrobky jsou z pískovce a jsou velice křehké. Některé váží kolem 200 kg.

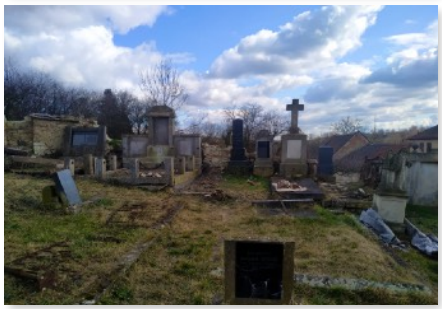

Zastupitelstvo obce Bitozeves, se rozhodlo **koupit nemovitosti v centrech našich dvou vesnic** a to Nehasic a Tatinné. Do budoucna by mělo dojít k revitalizaci objektů a pozemků a na těchto místech by měl vzniknout částečně veřejný prostor. Je to však běh na dlouhou trať a nákup je pouze první krok.

V centru obce Bitozeves byla realizována **oprava chodníku** v délce 130 m. Došlo k rozšíření na 170 cm, byla vložena nová dešťová kanalizace, uloženy chráničky pro veřejné osvětlení a přidány tři uliční vpusti.

Sběrná sobota byla realizována až v květnu a to z důvodu koronavirových opatření. Celkem bylo odpadu odvezeno 15 valníků za traktor.

Info z Mikroregionu Žatecko:

Sranda bez plotů r.2020
se letos NEBUDE KONAT !!!
(z důvodu pandemie Covid-19 v ČR).

JHor

S koncem měsíce května se opět otevřela vrátka naší základní a mateřské školy. V rámci hygienických opatření škola musela zavést nová pravidla, týkající se režimu dne a celého provozu. Děkujeme nejen rodičům za podporu, ale také veškerému personálu školy a školky za jejich ochotu a vřelý přístup k těmto pravidlům.
Děkujeme také paní Majce Antonové, která našila pro děti několik desítek náhradních roušek s hezkými dětskými motivy.

Obecní úřad Bitozeves postavil v areálu školy tři stany pro venkovní výuku. Pokud počasí dovolilo snažili jsme se s dětmi být ve venkovních prostorách. Žáci základní školy v rámci venkovního pobytu zasadili zeleninu na školním pozemku, o kterou se pečlivě starají. Práci na zahradě žáci spojili s výukou anglického jazyka. Místo ředkviček a petrželky seli radish and parsley…
Pro žáky základní školy jsou nabídnuty odpolední aktivity ve skupinách. Pod vedením p. vychovatelek i p. asistentky převážně na školním pozemku.

Během uzavření budovy proběhl zápis dětí do základní i mateřské školy. Do základní školy bylo přijato celkem 14 žáků. Proběhlo také malování v prostorách budovy – vstupní chodba, prostory tříd a mimo jiné také prostor školní družiny.

Společně jsme oslavili Mezinárodní den dětí zábavným programem plným soutěží. Děti z mateřské školy čekalo mnoho soutěží na zahrádce s drobnými odměnami či diplomy.

Děti mateřské školky na pískovišti.

Den dětí v mateřské školce.

Noc kostelů v Bitozevsi - výstava obrázků dětí ZŠ a MŠ Bitozeves

Prvňáčci vyrábí vlaštovky.

3. a 2. třída při pohybových hrách na výuce anglického jazyka.

Tradičně se naše škola a školka zúčastnila akce „Noci kostelů“, v rámci které žáci ZŠ i MŠ vyráběli výrobky inspirované Vesmírem. Děti navštívily areál místního kostela.
Vysvědčení se bude rozdávat 30. června v úterý.
Během hlavních prázdnin budou probíhat opravy a úpravy školního majetku.
Žáky opět přivítáme 1. září.

Zahradničení na školním pozemku - 4. ,5.. třída.

Dominika Pončíková a
Jitka Kozelková

Školní rok 1957/58

Školní rok byl zahájen dne 2. září s 33. žáky. Vzhledem k zvýšenému počtu žáků byla organizována jako dvoutřídní. Ředitelem školy zůstal nadále s. Hovorka a učitelkou druhé třídy byla ustanovena Božena Křížovská nar. 28. 1. v Teplicích. Do školy začala chodit v Lounech, kde také maturovala na gymnasiu r. 1953. Po maturitě nastoupila jako učitelka v Postoloprtech a působila tam 4 roky. V roce 1956 vykonala doplňovací zkoušky na pedag.gymn. v Teplicích a získala aprobaci pro vyučování na 1. stupni.
V říjnu byla provedena generální oprava oken. Všechna venkovní okna byla vyměněna a všechna natřena. Zároveň byla opravena dole fasáda a zasekáno a rozšířeno elektr. vedení.
Druhá třída byla vybavena novými lavicemi a katedrou. Celkem bylo na školu vyčerpáno z rozpočtu MNV asi 39.600 Kč. V neděli dne 10. listopadu byla v kultur. Domě JZD uspořádána besídka k oslavě výr. VŘSR. Žáci naší školy zde přednesly pásmo básní, článků a písní, oslavujících VŘSR a vyzdvihujících její význam pro pracující na celém světě.
Na ustavující schůzi byl zvolen Jan Jarolímek předsedou a důvěrníky tříd s. Štír a Kelnerová.
Dne 13. listopadu byla oznámena smrt. Ant. Zápotockého. Tryzny, která se konala 18. v kult. Domě, se zúčastnili všichni žáci a řed. Školy přečetl smuteční proslov.
Dne 19. XI. 1957 v poledne oznámil čsl. Rozhlas, že prezidentem byl zvolen první tajemník KSČM s. Ant. Novotný, který bude i nadále zastávat svou stranickou funkci.
V neděli, dne 22. XII. Byla v kult. domě uspořádána besídka dědy Mráze. Po pestrém a veselém pásmu básní, písní a tanečků byly všem dětem rozdány balíčky.
Dne 2. února byla rozdána vysvědčení. Neprospěli 4 žáci. V neděli 2. února byl uspořádán v Tatinné dětský maškarní ples. Program, sestavený z písní, tanečků a scének nacvičil s. Korejček a s. Stehlíková. Po programu obdrželo každé děcko váček s pamlsky a čaj. Dne 24. II. Odpoledne byla v kult. Domě uspořádána oslava 10. výr. pracujícího lidu. Děti přednesly své pásmo a ředitel školy přečetl projev. 9. III. se zúčastnili žáci oslav MDŽ. Jelikož pionýři naší školy se zapojili jako první do akce Rok pionýrské pomoci republice a získali nejvíce stužek MLADÝ BUDOVATEL, byla naší skupině udělena Stuha MB k skup. praporu a za odměnu se zúčastnili naši pionýři besedy se s. ministrem Teslou, konané dne 20. III. v divadle v Žatci. Pionýrky L. Kubešová a Ant. Jarolímková uvítaly s. Teslu a předaly mu kytici.
V neděli 1. VI. byl v Tatinné MDD.
Po krátkém zahajovacím proslovu ředitele školy předvedla krojovaná skupina žákyň několik tanečků. Další program byl vyplněn soutěžemi, závody a hrami. Vítězům byly udělovány ceny a každý si nějakou výhru odnesl.
Dne 28. června byl školní rok ukončen a vydána vysvědčení.
Neprospěli dva žáci.

Zapsal V. Hovorka
Přepsala: MTyr

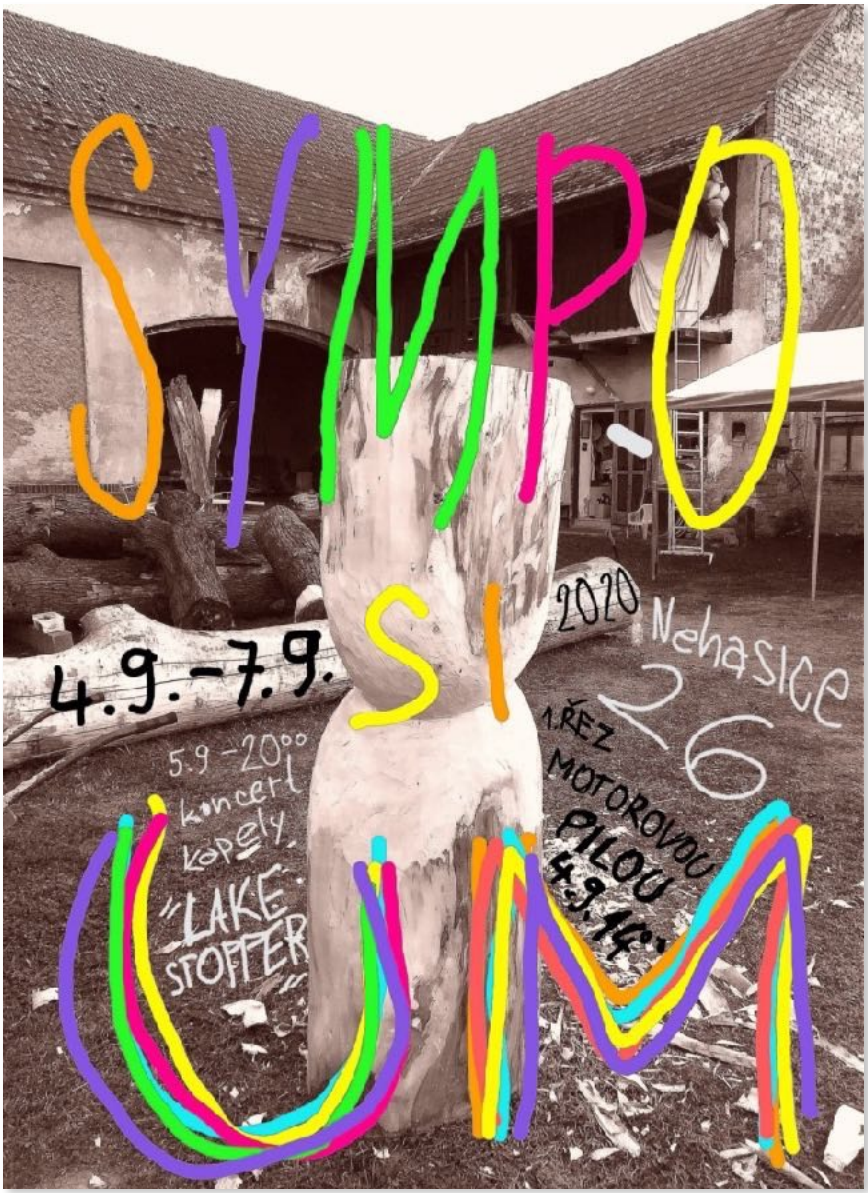

LETNÍ PRÁZDNINY U KONÍ 2020
Poslední volný termín :
* 03.8 - 07.8

Příměstská forma od 8 - 17 hodin.
Dobu trvání je možné individuálně upravit.
Strava (svačina, oběd, svačina) a pitný režim zajištěn.

Jízdy na koni 🐴 do přírody, na jízdárně, závody na koních, hry s koňmi i bez nich, táborový oheň, tématické tvoření a zábava po celý den 🙃.

Cena 3 000,-

Více na tel.:

777 24 25 25 Pavlína 💁

Jak ochránit svůj dům proti vloupání?

Pravděpodobně jste zaznamenali informace o vzrůstajícím počtu vloupání v okolí Prahy. I přes zvýšený počet policejních hlídek a nově vytvořený speciální tým se stále nepodařilo skupinu pachatelů vypátrat. Podle Police ČR se jedná o velmi dobře organizovanou skupinu 3-4 osob, která si obvykle vybírá domy v blízkosti lesa, parku nebo pole. Do domu vstupují většinou v době nepřítomnosti majitelů, nejčastěji francouzskými okny, mezi šestnáctou a dvaadvacátou hodinou, kdy využívají zejména brzké tmy, stále ještě "denního" ruchu a také toho, že majitelé ještě nejsou doma. Nejvíce zasažena je oblast na jih od Prahy, a to hlavně lokality kolem Jesenice a Kamenice.

Jak se tedy můžeme sami bránit? Připravili jsme pro Vás několik doporučení, jak snížit riziko vykradení a jak zmírnit následky, pokud už k vloupání dojde.

Jak snížit riziko vykradení

1. **Maskujte svoji nepřítomnost.** Můžete nechat v domě částečně rozsvíceno nebo použijte například chytrou zásuvku, která sama spustí světlo či televizi v nastavený čas.
2. **Změňte svou rutinu.** Pokud budete každý odcházet i přicházet v různé hodiny, bude pro zloděje složité vytipovat, kdy nejste doma.
3. **Opatrnost je na místě.** Sledujte dění v okolí, pohyb cizích osob nebo neznámých aut. V případě podezření volejte policii na lince 158.
4. **Nesdělujte svoji nepřítomnost** na sociálních sítích. Fotografie můžete přece zveřejnit až po návratu z dovolené.

Jak zmírnit dopady případného vloupání

1. **Dobře schovejte veškeré cennosti,** šperky a zejména hotovost. Nejlépe tedy uděláte, když hotovost vložíte na bankovní účet a šperky uložíte do trezoru.
2. **Vyfoťte si svoje cennosti.** Požadovat to může nejen Policie ČR pro případné důkazy, ale i pojišťovna pro plnění škody.
3. **Pokud i přes to k vykradení dojde, nevstupujte do nemovitosti a ihned se spojte s policií** na tísňové lince. Nemanipulujte s předměty, mohli byste poškodit důkazy.

Zdroj: www.rex.eu

Výsledek Velikonoční výzvy - Zajícov

Noc kostelů v Bitozevsi - kostel sv. Michaela Archanděla

Kostel v Bitozevsi přivítal již dopoledne první návštěvníky. Jednalo se o děti z místní základní a mateřské školy. Děti se svými učiteli se přišli podívat nejenom na kostel, ale hlavně na výstavu svých obrázků a výrobků. Každá třída si zvolila různá témata o vesmíru. Například život na měsíci, vesmírná mlhovina, kosmonauti, planety, osídlení měsíce. Všechny výtvarné práce se moc povedly a všem návštěvníkům se moc líbily.

Večerní program již tradičně patřil koncertu. Podruhé do našeho kostela zavítal sbor Církve Bratrské z Litvínova. Program připravili vskutku pestrý. Kromě sboru a sólového zpěvu, premiérově vystoupilo uskupení 4G - děti a omladina z tohoto křesťanského sboru. Po koncertě jsme využili krásného počasí a zůstali na slovíčko s občerstvením. Za celé dopoledne a odpoledne se v našem kostele zastavilo celkem 80 návštěvníků a účinkujících.

Děkujeme za podporu Obci Bitozeves, Děkanství Postoloprty a místním občanům.

Noc kostelů v Nehasicích - kostel Narození Panny Marie.

Kostel v Nehasicích v posledních letech prochází postupnou opravou. Díky zájmu místních občanů se i letos podařilo v kostele provést částečný úklid a velmi pěknou výzdobu. Občané a přátelé Nehasic si tento den zpříjemnili společným posezením v místě setkávání, které se příhodně nachází hned pod kostelem. Během odpoledne zde rodiče s dětmi vyráběli kreslené kamínky. Celkem do Nehasického kostela zavítalo 20 návštěvníků. Děkujeme Lucii Kulichové a její rodině za pomoc s organizací a přípravou hezkého odpoledne. (Fotografie v pravo jsou pořízené z NK v Nehasicích).

MTyr, LKul

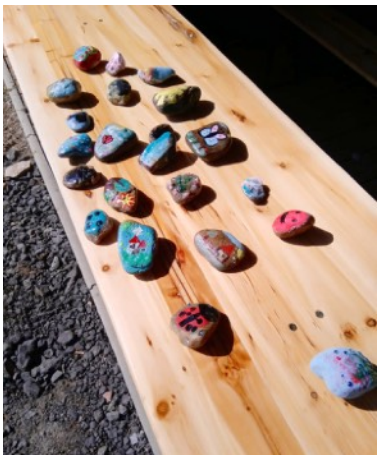

Přírodovědný kvíz

I vy nám můžete poslat svoje fotografie pořízené v našem katastru. Autorka fotografií: Jana Hrabětová.

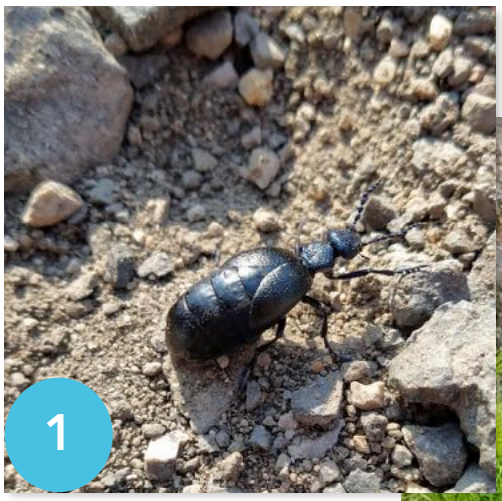

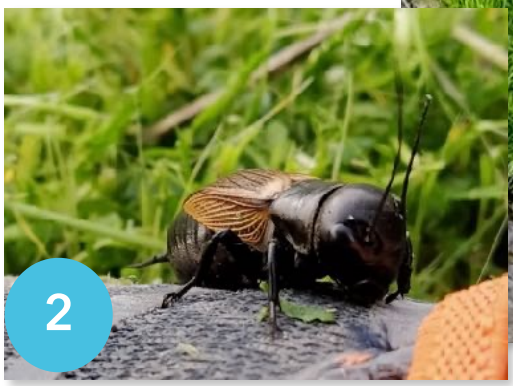

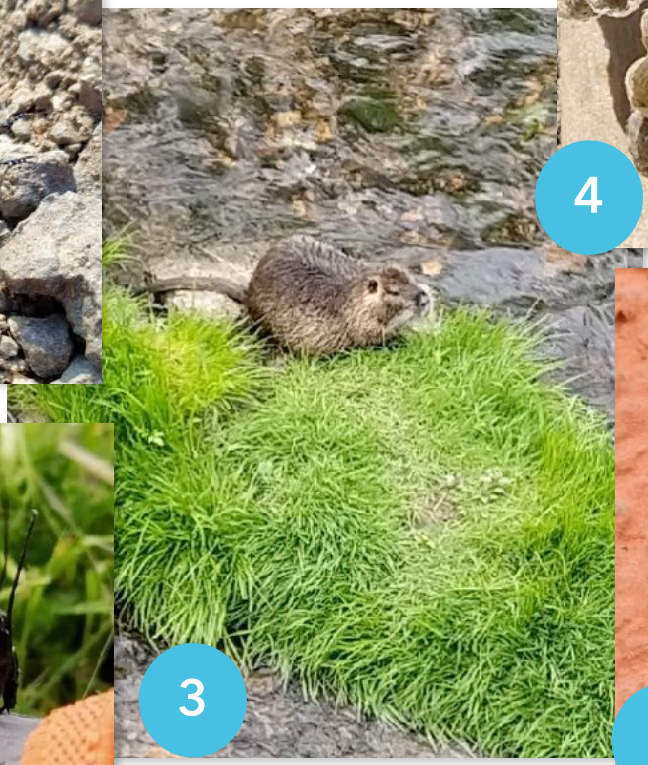

1. Majka fialová 2. Cvrček polní 3. Nutrie 4. Vosí hnízdo 5. Roháček kozlík

Hraběnčino tajemství - Kváskový chléb

Suroviny:
300 g kvásku
300 g pšeničné chlebové mouky
140 g vody
10 g soli
5 g kmínu

Postup:
Všechny suroviny zpracujeme ve velké míse a dlouho mícháme. Těsto by mělo být řidší, při nadzvednutí vařečky by se měly tvořit provazce těsta.
Těsto si dáme na moukou vysypaný vál a hněteme. Postupným zapracování a překládáním těsta se z něj stane hladká koule.
Z těsta vytvoříme bochánek, který necháme 30 min odpočívat pod igelitovým sáčkem. Po 30 minutách těsto opět propracujeme a necháme 2 hod odpočívat. Po 2 hodinách těsto opět propracujeme a dáme do moukou hodně vysypané ošatky kynout v teple další dvě hodiny.
Troubu si rozpálíme na 250 °C a vložíme na dno pekáč s vodou a necháme si nahřát plech na který dáme chléb.
Po uplynutí doby odpočinku vezmeme ošatku s chlebem a chléb překlopíme na rozpálený plech a dáme do trouby.
Prvních 15 minut pečeme stále na 250° C. Po 15 minutách plech s chlebem otočíme necháme ještě 10 minut na 250° C a pak snížíme teplotu na 180° C a pečeme dalších cca 20 minut. To že je chléb dopečený poznáme podle dutého zvuku při poklepání na kůrku.
Upečený chléb vyndáme na mřížku, aby se nám nezapařil na horkém plechu a necháme vystydnout. Zabalený v utěrce vydrží chléb asi 3 dny.

JHra

Šipkový klub Skrblíci Bitozeves

Vás srdečně zve na VENKOVNÍ

TANEČNÍ ZÁBAVU

V SOBOTU 20. ČERVNA

ZAČÁTEK 18 HODIN KONEC 24 HODIN

vedle sálu Kulturního domu v Bitozevsi

hraje skupina „TAURUS" - hudba pro všechny generace

Bohatá tombola s řadou hodnotných cen

VSTUPNÉ: 80Kč předprodej, 100Kč na místě

Předprodej vstupenek: Potraviny u Synků

Doplňující informace na tel. 605 439 550

Příspěvky od občanů přivítáme e-mailem na adrese: podatelna@bitozeves.cz, nebo dopisem na adresu OÚ Bitozeves s heslem „zpravodaj".

Další číslo připravujeme na září/říjen 2020.

Bitozeveský zpravodaj 2020/02 den vydání 16. 6. 2020.. Periodický tisk územního samosprávného celku, četnost vydání (5x ročně), registrováno: MK R E 22373.
Vydavatel, tisk, distribuce: OÚ Bitozeves, čp. 50, 440 01 Louny, IČO: 00556238. Náklad 200 výtisků, zdarma. Text neprochází jazykovou úpravou.

Redakční tým: Mgr. M. Tyrpáková/MTyr, Bc. T. Horáková/THor, Ing. A. Brabencová/ABra, J. Hrabětová/JHra,
L. Kulichová/LKul, J. Horák/JHor,J. Tyrpák, PhD. /JTyr,